

Andréa Lobo
Caroline Tonietto
Gabriel Oliveira
Yluska Mendes

Coordenação Geral de Informações e Análise Epidemiológica
Departamento de Análise em Saúde e Vigilância de Doenças não Transmissíveis
Secretaria de Vigilância em Saúde
Ministério da Saúde

Reunião

Codificação de causas de morte no contexto da Covid-19

Secretaria de Vigilância
em Saúde - SVS | Ministério
da Saúde

Brasília,
26 de maio de 2021

DISQUE
SAÚDE
136

SUS+

MINISTÉRIO DA
SAÚDE

PÁTRIA AMADA
BRASIL
GOVERNO FEDERAL

Horário	Atividades
14h00	Boas-vindas Giovanny França Diretor do Departamento de Análise em Saúde e Vigilância de Doenças não Transmissíveis (DASNT)
14h15 às 15h30	<i>Novos códigos de uso emergencial no contexto da Covid-19 - Yluska Mendes</i> <i>Quadro síntese de códigos utilizados no contexto da Covid-19 - Andréa Lobo</i> <i>Atualizações do Sistema de Informações sobre Mortalidade e do Seletor de Causa Básica - Gabriel Oliveira</i> <i>Relatório de qualidade dos dados do Sistema de Informações sobre Mortalidade no contexto da Covid-19 - Caroline Tonietto</i>
15h30 às 16h20	Perguntas e discussão
16h00	Informes gerais e encerramento

Yluska Mendes

Coordenação Geral de Informações e Análise Epidemiológica
Departamento de Análise em Saúde e Vigilância de Doenças não Transmissíveis
Secretaria de Vigilância em Saúde
Ministério da Saúde

Novos códigos de uso emergencial no contexto da Covid-19

Secretaria de Vigilância em Saúde - SVS | Ministério da Saúde

Brasília,
26 de maio de 2021

DISQUE
SAÚDE
136

SUS+

MINISTÉRIO DA
SAÚDE

 **PÁTRIA AMADA
BRASIL**
GOVERNO FEDERAL

Em 2020

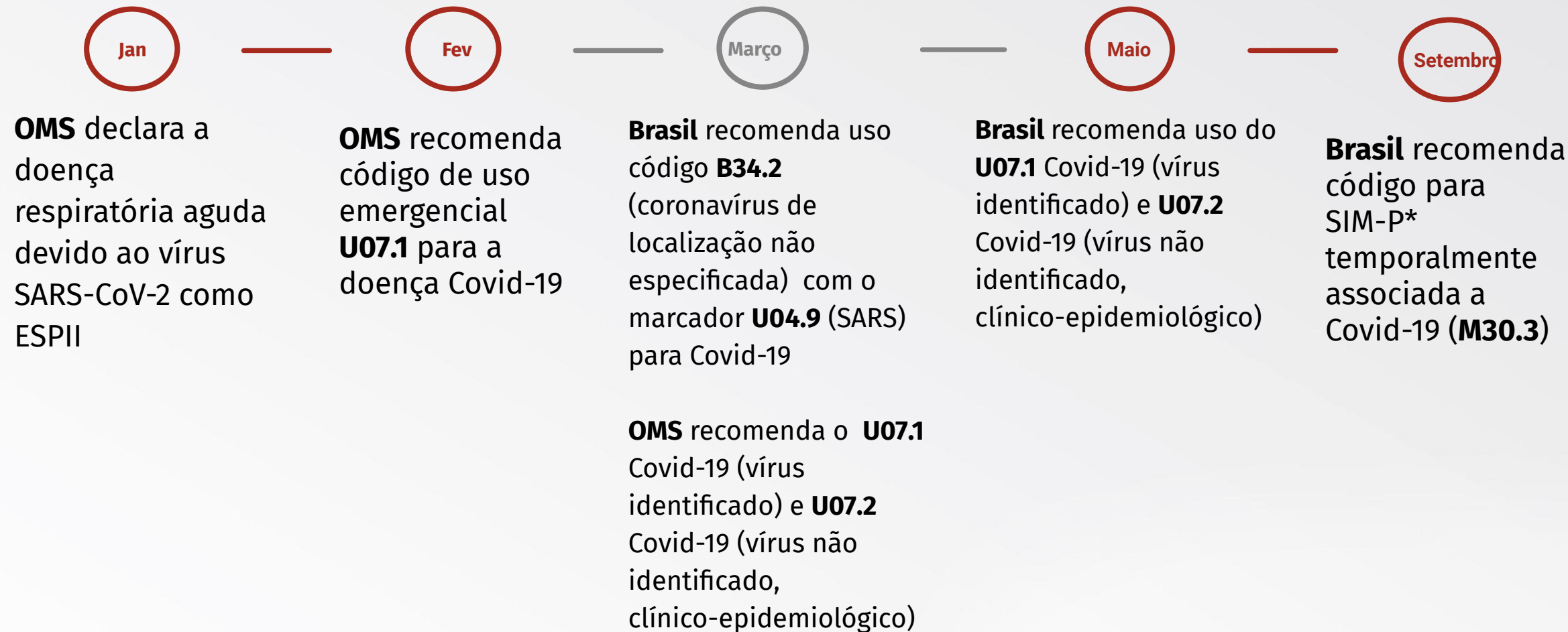

*Síndrome inflamatória multissistêmica pediátrica

Antecedentes

Em 2021

Janeiro

OMS ativa códigos para as condições que ocorrem no contexto da Covid-19

Maio

Brasil publica orientações sobre os novos códigos de emergência:

- *Condições pós Covid-19
- *SIM-P
- *Reação adversa a uma vacina contra Covid-19
- *Reincidência de Covid-19 (acordo CEMECE)

*Síndrome inflamatória multissistêmica pediátrica

Orientações sobre o uso de novos códigos de emergência para as causas de morte relacionadas às condições que ocorrem no contexto da Covid-19

Novos códigos no contexto da Covid-19

Objetivo

- Padronizar a codificação das causas informadas na Declaração de Óbito no contexto da Covid-19

As recomendações contidas nesta nota podem sofrer alterações mediante o surgimento de novas orientações sobre o tema

Considerações gerais

- Os códigos atribuídos pela OMS serão considerados marcadores a serem utilizados em conjunto com outros códigos da CID-10
- As causas atestadas pelo médico na DO refletem uma sequência de eventos que conduziram à morte e as relações existentes entre elas
 - Essa descrição não deve ser desconsiderada
- Verificar se a causa selecionada foi aceita pelo SCB
 - Caso contrário, reservar a DO para conferência e comunicar às esferas de gestão cabíveis

Novos códigos no contexto da Covid-19

Condição de saúde posterior à Covid-19

Novos códigos no contexto da Covid-19

Condição de saúde posterior à covid-19

B94.8 (Sequelas de outras doenças infecciosas e parasitárias especificadas)

+

U09.9 (Condição de saúde posterior à covid-19, não especificada)



Sequelas e efeitos tardios

Covid-19 infecção antiga
Efeito residual de Covid-19
Efeito tardio de Covid-19
Sequela de Covid-19
Síndrome pós-Covid-19
Pós-Covid-19

Exemplo

- Quando no atestado houver uma sequência de eventos com menção de condição de saúde posterior à Covid-19, o codificador deverá alocar os códigos **B94.8** + o marcador **U09.9**, **na mesma linha**

Masculino, 80 anos, positivo para Covid-19 há 1 ano e 2 meses

ÓBITO DE MULHER EM IDADE FÉRTIL

37) A morte ocorreu

1 Na gravidez 3 No abortamento 5 De 43 dias a 1 ano após o término da gestação Ignorado 9

2 No parto 4 Até 42 dias após o término da gestação 8 Não ocorreu nestes períodos

ASSISTÊNCIA MÉDICA

38) Recebeu assist. médica durante a doença que ocasionou a morte?

1 Sim 2 Não 9 Ignorado

DIAGNÓSTICO CONFIRMADO POR:

39) Necrópsia?

1 Sim 2 Não 9 Ignorado

40) CAUSAS DA MORTE

PARTE I

Doença ou estado mórbido que causou diretamente a morte.

CAUSAS ANTECEDENTES

Estados mórbidos, se existirem, que produziram a causa acima registrada, mencionando-se em último lugar a causa básica.

ANOTE SOMENTE UM DIAGNÓSTICO POR LINHA

	Tempo aproximado entre o início da doença e a morte	CID
a Insuficiência respiratória aguda	6 dias	J96.0
Devido ou como consequência de:		
b Fibrose pulmonar	8 meses	J84.1
Devido ou como consequência de:		
c Sequela de covid-19	1 ano	B94.8 U09.9
Devido ou como consequência de:		
d		

PARTE II

Outras condições significativas que contribuíram para a morte, e que não entraram, porém, na cadeia acima.

Condições e causas do óbito

CB: RS1 (B94.8)

Condições de saúde posterior à Covid-19

- As categorias referentes a sequelas são usadas para indicar que a morte resultou de efeitos tardios de uma afecção e não durante sua fase ativa:
 - ◆ devem ser informadas como sequela ou efeitos residuais, qualquer que seja o intervalo entre o aparecimento da doença e a morte
- Se a afecção for informada como “sequela de Covid-19, codificar como sequela
- Se não há descrição de “sequela de Covid-19 e há tempo descrito ocorrido há 1 ano ou mais, codificar como sequela de Covid-19

Novos códigos no contexto da Covid-19

Síndrome inflamatória multissistêmica pediátrica SIM-P

Novos códigos no contexto da Covid-19

Síndrome inflamatória multissistêmica pediátrica

M30.3 (Síndrome de linfonodos mucocutâneos [Kawasaki])

+

U10.9 (Síndrome inflamatória multissistêmica associada à Covid-19, não especificada)

Inclui

Temporalmente associada à Covid-19

Tempestade de citocinas

Síndrome semelhante à Kawasaki

Síndrome inflamatória multissistêmica pediátrica

Síndrome multissistêmica inflamatória em crianças

Exemplo

→ Quando no atestado houver uma sequência de eventos com menção de SIM-P, o codificador deverá alocar os códigos **M30.3** + o marcador **U10.9**, na mesma linha

Masculino, 9 anos, positivo para covid-19 há 28 dias

ÓBITO DE MULHER EM IDADE FÉRTIL		ASSISTÊNCIA MÉDICA	DIAGNÓSTICO CONFIRMADO POR:	
37 A morte ocorreu 1 <input type="checkbox"/> Na gravidez 3 <input type="checkbox"/> No abortamento 5 <input type="checkbox"/> De 43 dias a 1 ano após o término da gestação Ignorado 2 <input type="checkbox"/> No parto 4 <input type="checkbox"/> Até 42 dias após o término da gestação 8 <input type="checkbox"/> Não ocorreu nestes períodos 9 <input type="checkbox"/>		38 Recebeu assist. médica durante a doença que ocasionou a morte? 1 <input checked="" type="checkbox"/> Sim 2 <input type="checkbox"/> Não 9 <input type="checkbox"/> Ignorado	39 Necrópsia? 1 <input type="checkbox"/> Sim 2 <input checked="" type="checkbox"/> Não 9 <input type="checkbox"/> Ignorado	
49 CAUSAS DA MORTE PARTE I Doença ou estado mórbido que causou diretamente a morte. CAUSAS ANTECEDENTES Estados mórbidos, se existirem, que produziram a causa acima registrada, mencionando-se em último lugar a causa básica. <div style="border: 1px solid red; padding: 5px; margin: 10px 0;">CB: RS1 (B34.2)</div> PARTE II Outras condições significativas que contribuíram para a morte, e que não entraram, porém, na cadeia acima.	ANOTE SOMENTE UM DIAGNÓSTICO POR LINHA		Tempo aproximado entre o início da doença e a morte	CIID
	a	Choque cardiogênico Devido ou como consequência de:	4 horas	R57.0
	b	Miocardite Devido ou como consequência de:	5 dias	I51.4
	c	Síndrome inflamatória multissistêmica Devido ou como consequência de:	9 dias	M30.3 U10.9
	d	Covid-19	28 dias	B34.2 U07.1

Novos códigos no contexto da Covid-19

Vacinas contra Covid-19 que causam efeitos adversos em seu uso terapêutico, não especificado

Novos códigos no contexto da Covid-19

Vacinas contra Covid-19 que causam efeitos adversos em seu uso terapêutico

Y59.0 (Vacinas antivirais)

+

T88.7 (Efeito adverso não especificado de droga ou medicamento)

+

U12.9 (Vacinas contra a Covid-19 que causam efeitos adversos com finalidade terapêutica, não especificada)

Novos códigos no contexto da Covid-19

Óbitos por eventos adversos pós-vacinação na CID-10

•**Contido no capítulo XX:** causas externas de morbidade e mortalidade - identificar a circunstância da lesão

Agrupamento de complicações de assistência médica e cirúrgica: efeitos adversos às drogas, medicamentos e substâncias biológicas com finalidade terapêutica

•**Contido no capítulo XIX:** Lesões, envenenamento e algumas outras consequências de causas externas - identificar a natureza da lesão

Agrupamento de complicações de cuidados médicos e cirúrgicos, não classificados em outra parte

Exemplo

→ Quando no atestado houver uma sequência de eventos com menção de efeito adverso às vacinas contra Covid-19, o codificador deverá alocar os códigos **Y59.0** + o **T88.7** + o marcador **U12.9**, **na mesma linha**

Masculino, 45 anos, histórico de alergias a múltiplas medicações. Recebeu vacina contra Covid-19

ÓBITO DE MULHER EM IDADE FÉRTIL		ASSISTÊNCIA MÉDICA	DIAGNÓSTICO CONFIRMADO POR:	
37 A morte ocorreu 1 <input type="checkbox"/> Na gravidez 3 <input type="checkbox"/> No abortamento 5 <input type="checkbox"/> De 43 dias a 1 ano após o término da gestação Ignorado 2 <input type="checkbox"/> No parto 4 <input type="checkbox"/> Até 42 dias após o término da gestação 8 <input type="checkbox"/> Não ocorreu nestes períodos 9 <input type="checkbox"/>		38 Recebeu assist. médica durante a doença que ocasionou a morte? 1 <input checked="" type="checkbox"/> Sim 2 <input type="checkbox"/> Não 9 <input type="checkbox"/> Ignorado	39 Necrópsia? 1 <input type="checkbox"/> Sim 2 <input checked="" type="checkbox"/> Não 9 <input type="checkbox"/> Ignorado	
40 CAUSAS DA MORTE PARTE I Doença ou estado mórbido que causou diretamente a morte. CAUSAS ANTECEDENTES Estados mórbidos, se existirem, que produziram a causa acima registrada, mencionando-se em último lugar a causa básica. <div style="border: 1px solid red; padding: 5px; width: fit-content;">CB: RS1 (Y59.0)</div> PARTE II Outras condições significativas que contribuíram para a morte, e que não entraram, porém, na cadeia acima.	ANOTE SOMENTE UM DIAGNÓSTICO POR LINHA			
	a	Choque anafilático	30 minutos	T78.2
	b	Evento adverso após vacina contra covid-19	horas	Y59.0 T88.7 U12.9
	c			
	d	Intolerância a medicamentos	14 dias	

EAPV no seletor de causa básica

Atentar para as janelas de críticas do SCB



Mensagem da página da web

[04] A droga administrada Y590 tem causa informada?
Clique em Ok para Sim ou Cancela para Não.

OK Cancelar

Mensagem da página da web

[04] O nome da droga indica alguma afecção ou sintomatologia genérica?
Clique em Ok para Sim ou Cancela para Não.

OK Cancelar

Mensagem da página da web

[04] A droga administrada Y590 produziu complicação?
Clique em Ok para Sim ou Cancela para Não.

OK Cancelar

A causa básica será **Y59.0**



Novos códigos no contexto da Covid-19

Reincidência de Covid-19, confirmada

Novos códigos no contexto da Covid-19

Reincidência de Covid-19, confirmada

B34.2 (Infecção pelo coronavírus de localização não especificada)

+

U92.1 (Reincidência de Covid-19, confirmado)



Acordo CEMECE*

Novo contágio de Covid-19

Novo episódio de Covid-19

Reinfecção de Covid-19

*Centro Mexicano de Classificação de Doenças

Exemplo

→ Quando no atestado houver menção de reinfecção de Covid-19, o codificador deverá alocar os códigos **B34.2** + o marcador **U92.1, na mesma linha**

Masculino, 45 anos, com dois diagnósticos confirmados de Covid-19 em intervalo de 90 dias. Foi realizado sequenciamento do genoma do coronavírus, apresentando linhagens diferentes.

ÓBITO DE MULHER EM IDADE FÉRTIL

37) A morte ocorreu

1 Na gravidez 3 No abortamento 5 De 43 dias a 1 ano após o término da gestação Ignorado 9

2 No parto 4 Até 42 dias após o término da gestação 8 Não ocorreu nestes períodos

ASSISTÊNCIA MÉDICA

38) Recebeu assist. médica durante a doença que ocasionou a morte?

1 Sim 2 Não 9 Ignorado

DIAGNÓSTICO CONFIRMADO POR:

39) Necrópsia?

1 Sim 2 Não 9 Ignorado

40) CAUSAS DA MORTE

PARTE I

Doença ou estado mórbido que causou diretamente a morte.

CAUSAS ANTECEDENTES

Estados mórbidos, se existirem, que produziram a causa acima registrada, mencionando-se em último lugar a causa básica.

ANOTE SOMENTE UM DIAGNÓSTICO POR LINHA

	Tempo aproximado entre o início da doença e a morte	CID
a Choque cardiogênico	1 dia	R57.0
Devido ou como consequência de:		
b Miocardite	7 dias	I51.4
Devido ou como consequência de:		
c Reinfecção de Covid-19	10 dias	B34.2 U92.1
Devido ou como consequência de:		
d		

PARTE II

Outras condições significativas que contribuíram para a morte, e que não entram, porém, na cadeia acima.

CB: RS1 (B34.2)

Condições e causas do óbito

Andréa Lobo

Coordenação Geral de Informações e Análise Epidemiológica
Departamento de Análise em Saúde e Vigilância de Doenças não
Transmissíveis Secretaria de Vigilância em Saúde
Ministério da Saúde

Quadro síntese de códigos utilizados no contexto da Covid-19

Secretaria de Vigilância
em Saúde - SVS | Ministério
da Saúde

DISQUE
SAÚDE
136

SUS+

MINISTÉRIO DA
SAÚDE

PÁTRIA AMADA
BRASIL
GOVERNO FEDERAL

Quadro síntese

Marcadores		Causa básica		Composição
Código	Descrição	Código	Descrição	
U07.1	Covid-19, vírus identificado (para casos confirmados por critério laboratorial)	B34.2	Infecção pelo coronavírus de localização não especificada	B34.2 + U07.1
U07.2	Covid-19, vírus não identificado (para casos confirmados por critério clínico imagem, clínico-epidemiológico ou ainda suspeitos)	B34.2	Infecção pelo coronavírus de localização não especificada	B34.2 + U07.2
U09.9	Condição de saúde posterior à Covid-19, não especificada	B94.8	Sequelas de outras doenças infecciosas e parasitárias especificadas	B94.8 + U09.9
U10.9	Síndrome inflamatória multissistêmica associada à Covid-19, não especificada	M30.3	Síndrome de linfonodos mucocutâneos [Kawasaki]	M30.3 + U10.9

Continua...

Quadro síntese

Marcadores		Causa básica		Composição
Código	Descrição	Código	Descrição	
U12.9	Vacinas contra a Covid-19 que causam efeitos adversos com finalidade terapêutica, não especificada	Y59.0	Efeitos adversos	Y59.0 + T88.7 + U12.9
		T88.7*	Efeito adverso não especificado de droga ou medicamento	
U92.1	Reincidência de Covid-19, confirmado	B34.2	Infecção pelo coronavírus de localização não especificada	B34.2 + U92.1

*Não se configura como causa básica. Natureza da lesão

Algumas situações especiais

Óbito infantil e fetal			
Situação	Marcador	Causa básica	Composição
Mãe, Covid-19 confirmada (vírus identificado) e feto positivo OU feto ou recém-nascido negativo ou inconclusivo	U07.1	P00.2 B34.2	P00.2 + B34.2 + U07.1
Mãe, Covid-19 (sem identificação viral) e feto positivo OU feto ou recém-nascido negativo ou inconclusivo	U07.2	P00.2 B34.2	P00.2 + B34.2 + U07.2
Recém-nascido ou infantil (< 1 ano) testou positivo e não relacionado com a doença da mãe	U07.1	B34.2	B34.2 + U07.1
Recém-nascido ou infantil (< 1 ano) suspeita para Covid-19 e não relacionado com a doença da mãe	U07.2	B34.2	B34.2 + U07.2

Algumas situações especiais

Óbito materno (mulher no ciclo gravídico-puerperal)

<i>Situação</i>	<i>Marcador</i>	<i>Causa básica</i>	<i>Composição</i>
Covid-19 confirmada	U07.1	O98.5	O98.5 + B34.2 + U07.1
Suspeita de Covid-19	U07.2	O98.5	O98.5 + B34.2 + U07.2
Condição de saúde posterior à Covid-19	U09.9	O98.5	O98.5 + U09.9
Evento adverso pós-vacinação contra Covid-19	U12.9	Y59.0	Y59.0 + T88.7 + U12.9 + 093.5
Síndrome inflamatória multissistêmica pediátrica (10 a 19 anos)	U10.9	O99.8	O99.8 + U10.9
Reincidência de Covid-19	U92.1	O98.5	O98.5 + U92.1

CID- 10 e CID-11

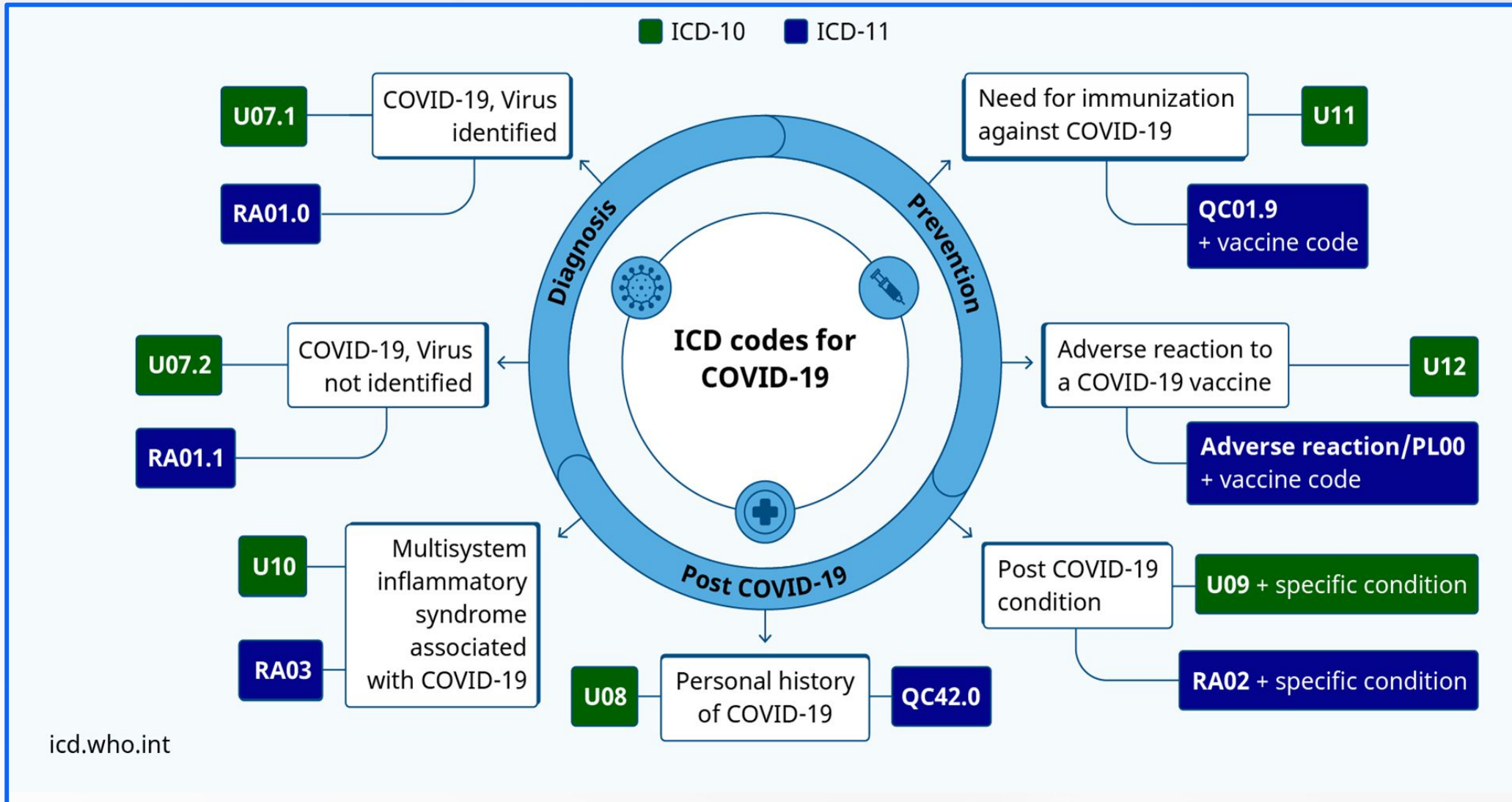

Gabriel Oliveira

Coordenação Geral de Informações e Análise Epidemiológica
Departamento de Análise em Saúde e Vigilância de Doenças não
Transmissíveis Secretaria de Vigilância em Saúde
Ministério da Saúde

Atualização do Sistema de Informações sobre Mortalidade e seletor de causa básica

Secretaria de Vigilância
em Saúde - SVS | Ministério
da Saúde

DISQUE
SAÚDE
136

SUS+

MINISTÉRIO DA
SAÚDE

PÁTRIA AMADA
BRASIL
GOVERNO FEDERAL

Como os sistemas serão atualizados?

1

Backup do banco de dados

- É fortemente recomendado a realização de um backup (cópia de segurança) do banco de dados

2

Instalação do atualizador

- Foi elaborado um programa que fará a atualização do sistema. Será um processo bem fácil

3

Atualização

- Basta escolher apenas o tipo da instalação (se local ou estadual) e clicar no botão para atualizar
- Se for instalação estadual, será necessário preencher algumas informações, como a UF e IP do servidor

4

Verificação

- Após a atualização, verificar no rodapé do sistema a alteração da versão.

Passo a passo

1

Backup do banco de dados

- Abrir o exportador do sistema, realizar a autenticação. Vá na aba “Manutenção” >> “Fazer backup do banco de dados”



Passo a passo

2

Instalação do Atualizador

- Será enviado o instalador da atualização. Para iniciar a instalação, basta dar 2 cliques no executável.



Atualizador SCB
3400 V1

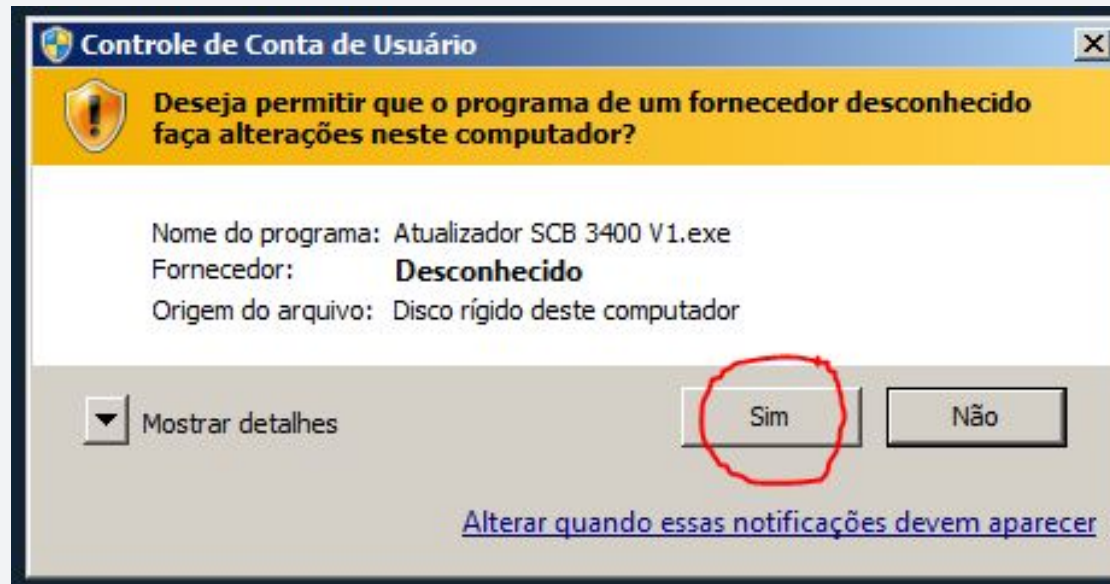

Passo a passo

2

Instalação do Atualizador

- Basta seguir o processo de instalação.

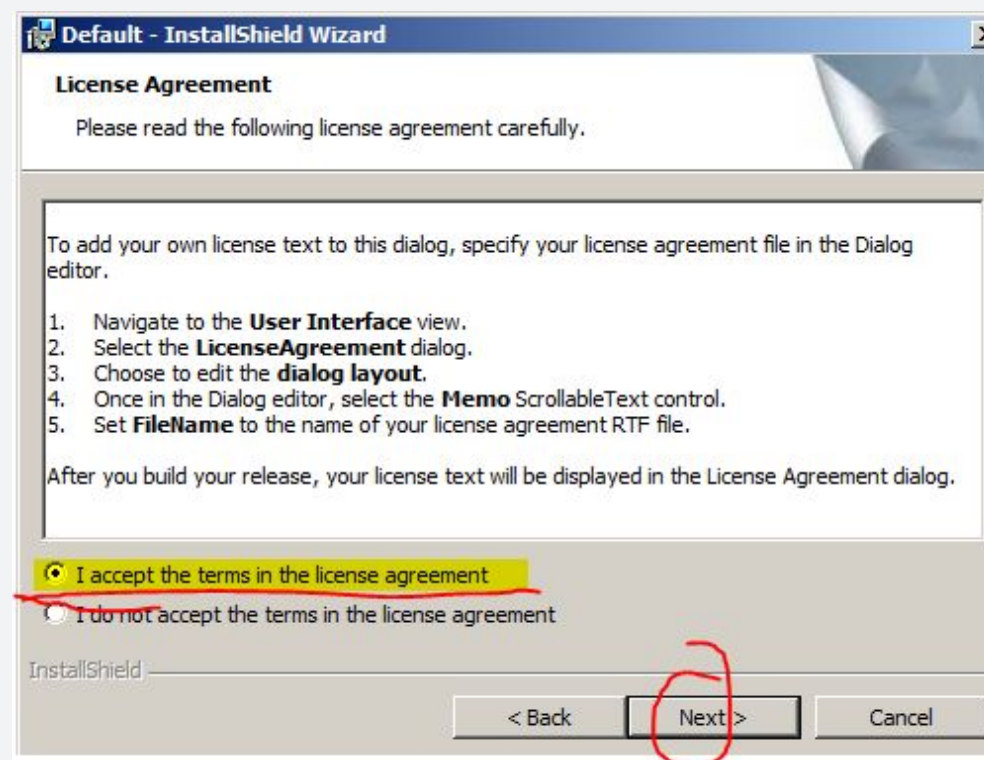
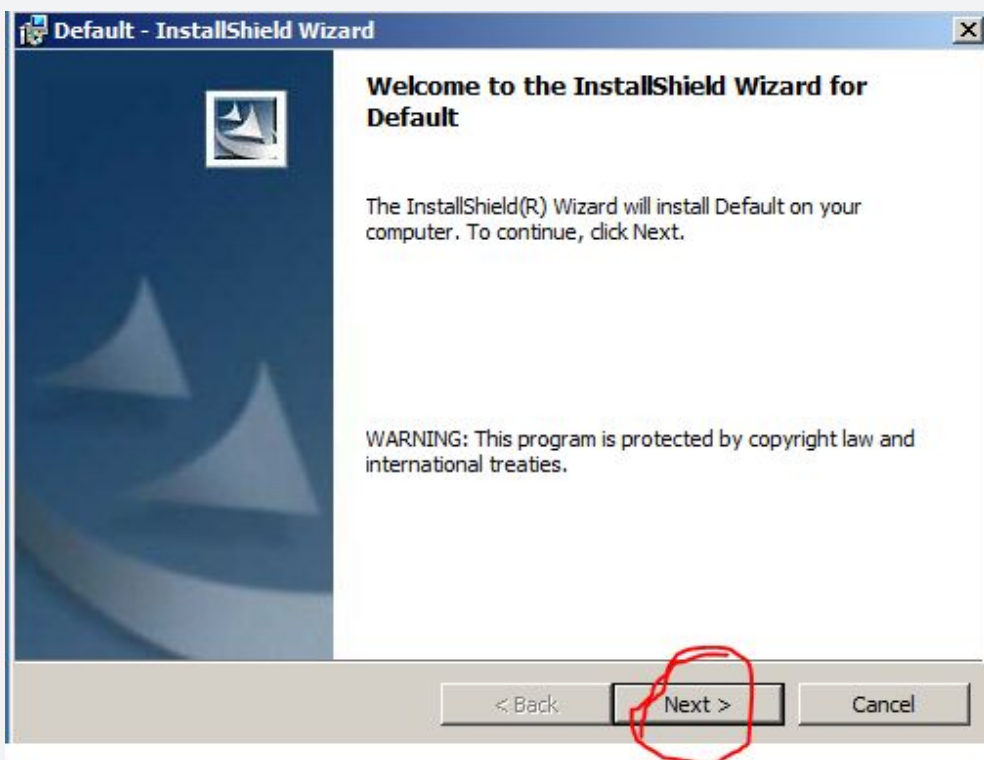

Passo a passo

2

Instalação do Atualizador

- Basta seguir o processo de instalação.

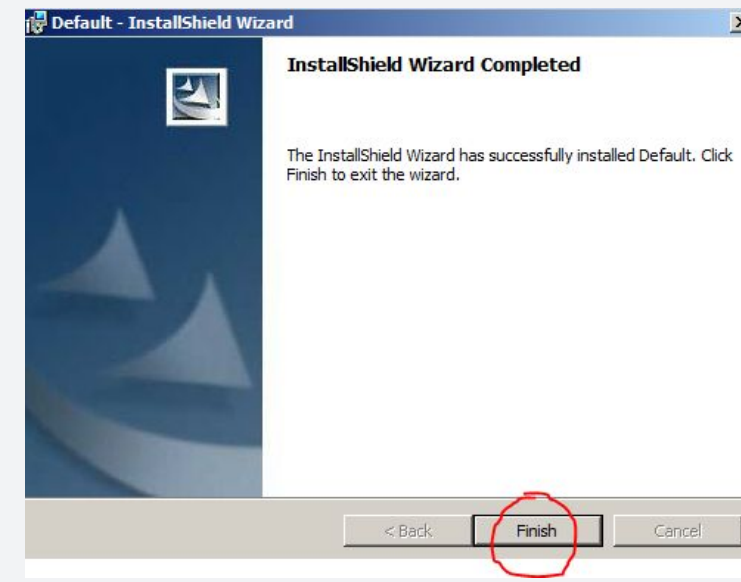
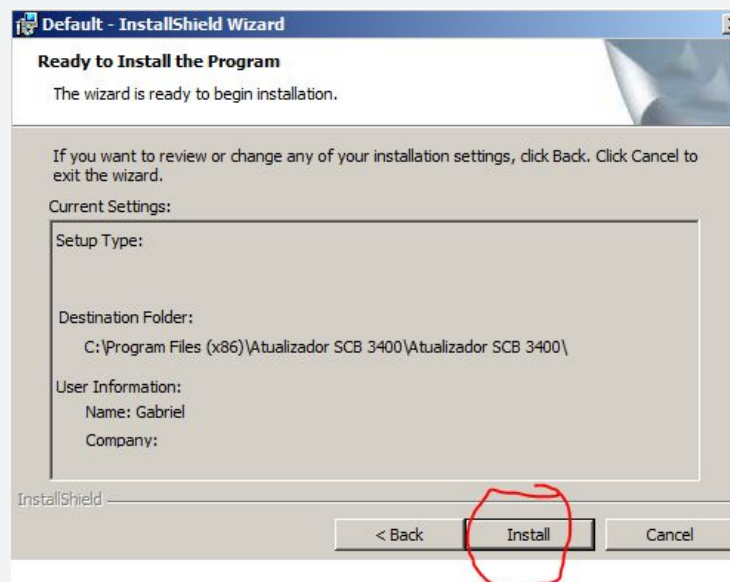
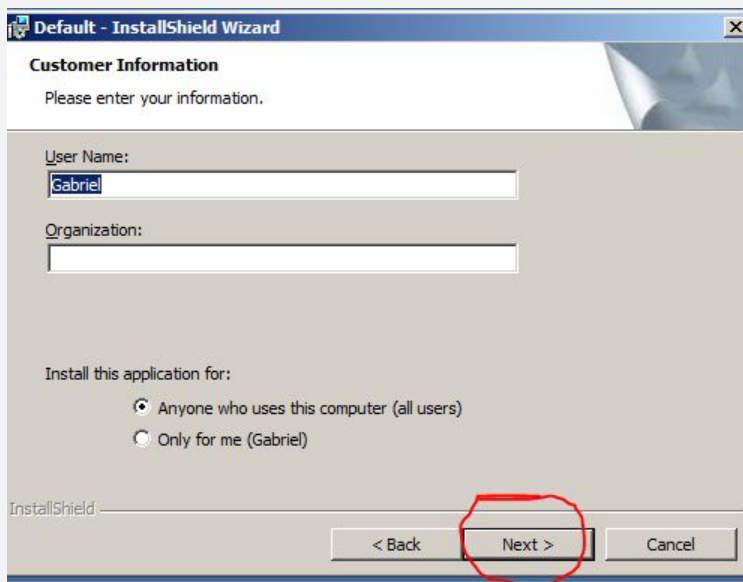

Passo a passo

3

Atualização

- Após a instalação, será criado um ícone no desktop (Área de trabalho). Bastá dar 2 cliques.

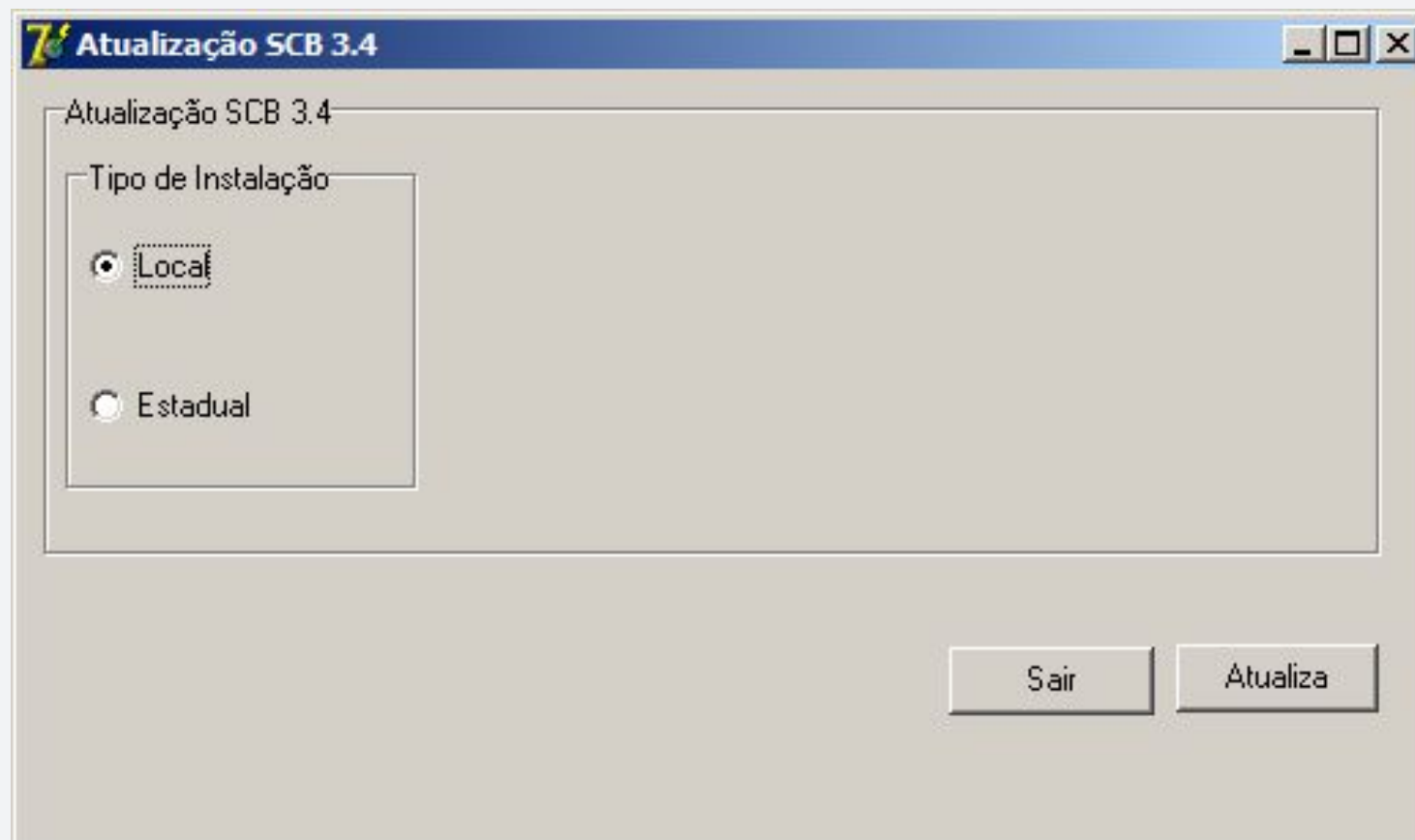

Passo a passo

3

Atualização

- Após a instalação, será criado um ícone no desktop (Área de trabalho). Basta dar 2 cliques.

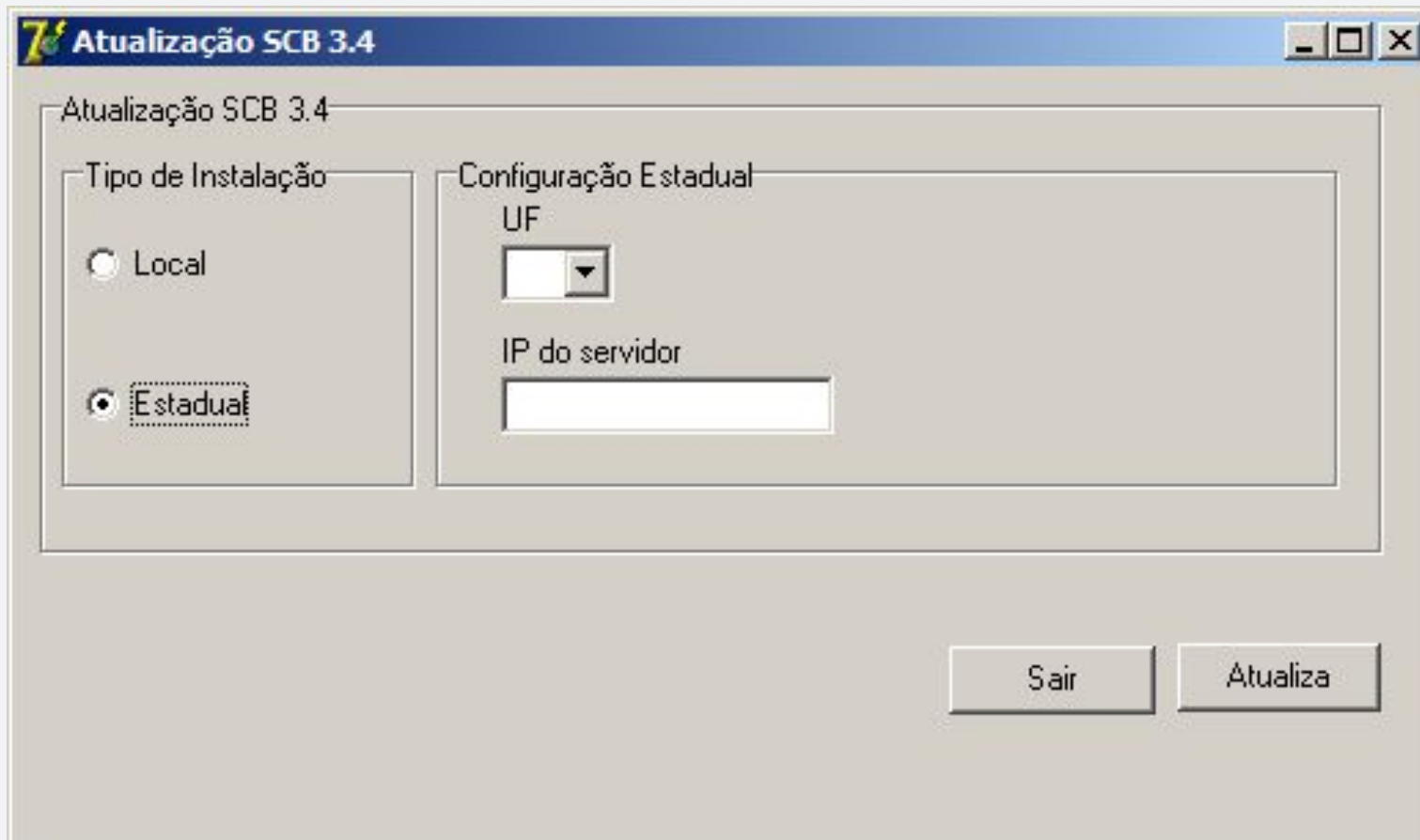

- Na instalação estadual, é necessário informar a UF da instalação e o IP do banco de dados.

Passo a passo

3

Atualização

- Após a instalação, será criado um ícone no desktop (Área de trabalho). Basta dar 2 cliques.

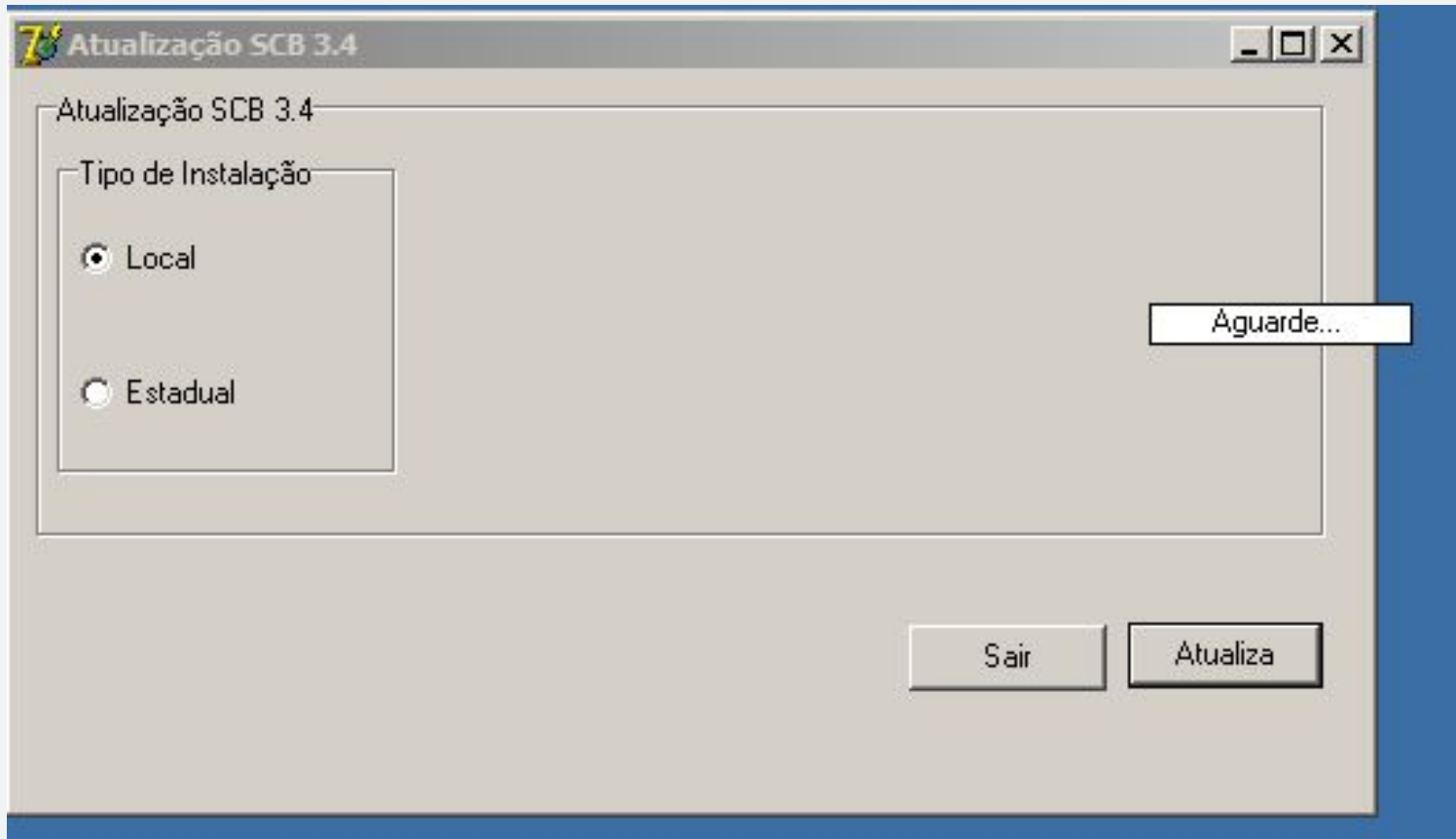

- Ao clicar no botão “Atualizar”, favor aguardar o término do processo.

Passo a passo

3

Atualização

- Após a instalação, será criado um ícone no desktop (Área de trabalho). Basta dar 2 cliques.

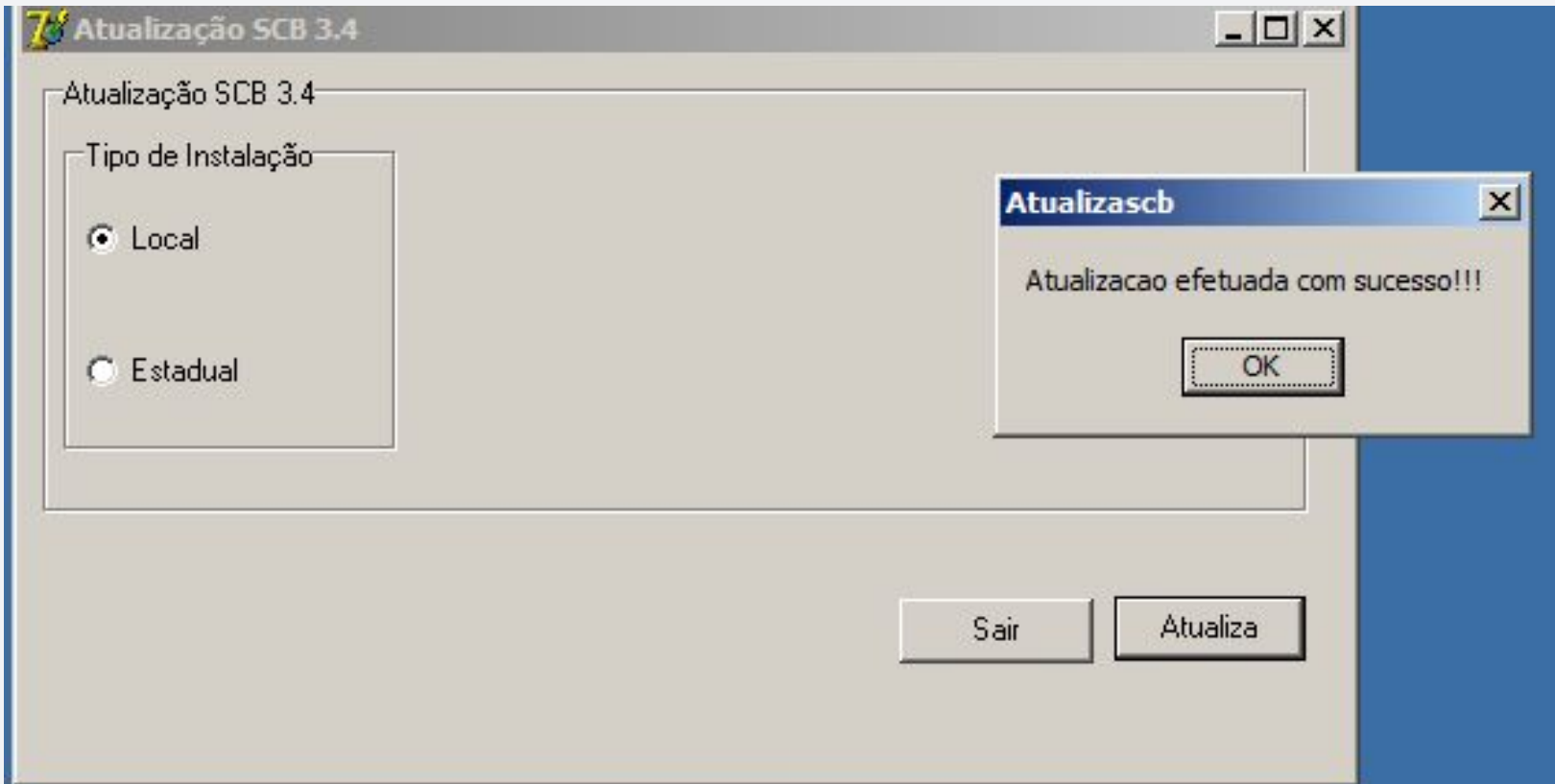

- Ao término, será exibido a mensagem. Basta clicar no botão "Ok".

Passo a passo

4

Verificação

- Após a atualização, verificar no rodapé do sistema a alteração da versão.

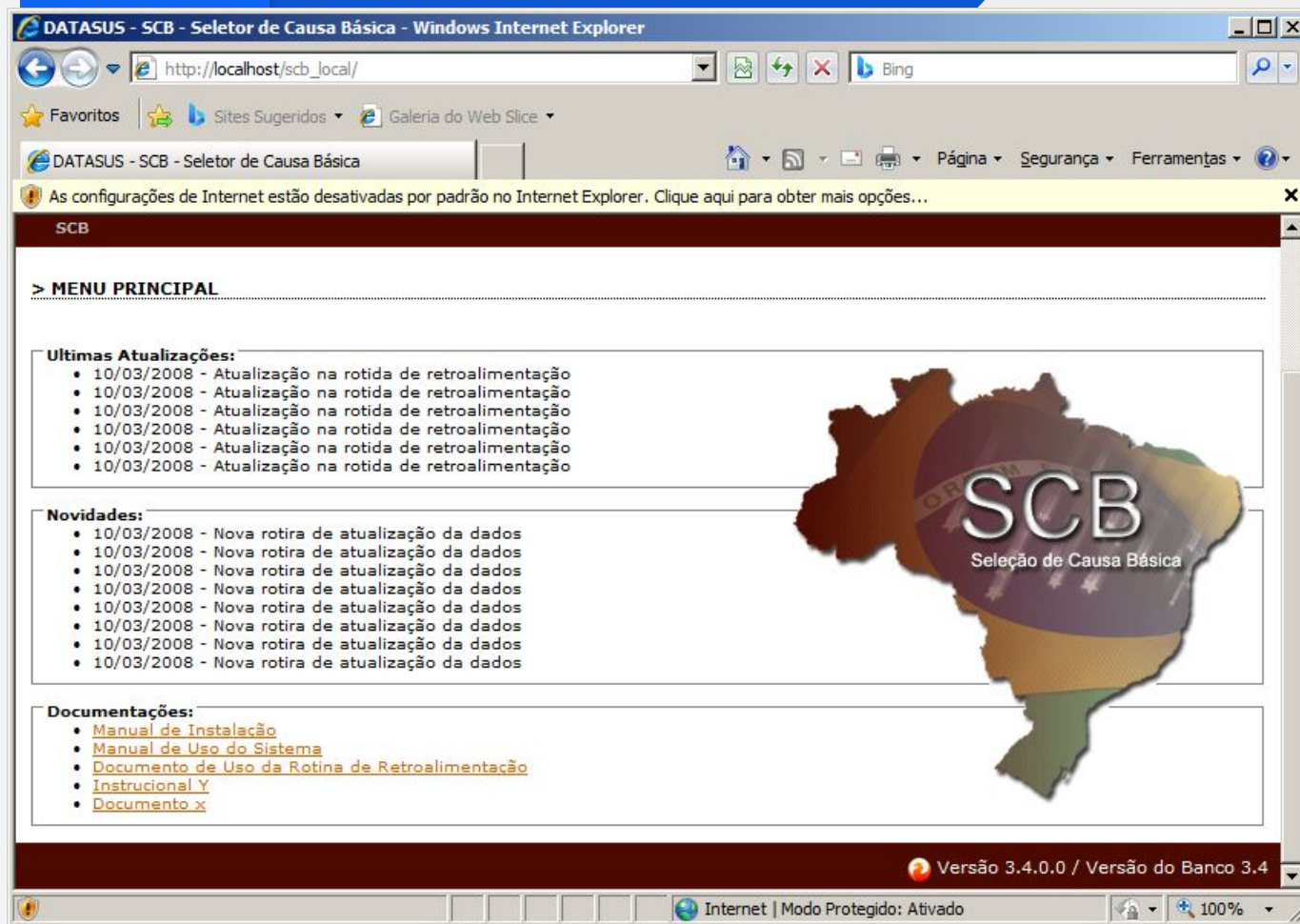

- Ao acessar o SCB, a versão exibida no rodapé deverá ser 3.4.0.0/3.4

Passo a passo

4

Verificação

- Após a atualização, verificar no rodapé do sistema a alteração da versão.

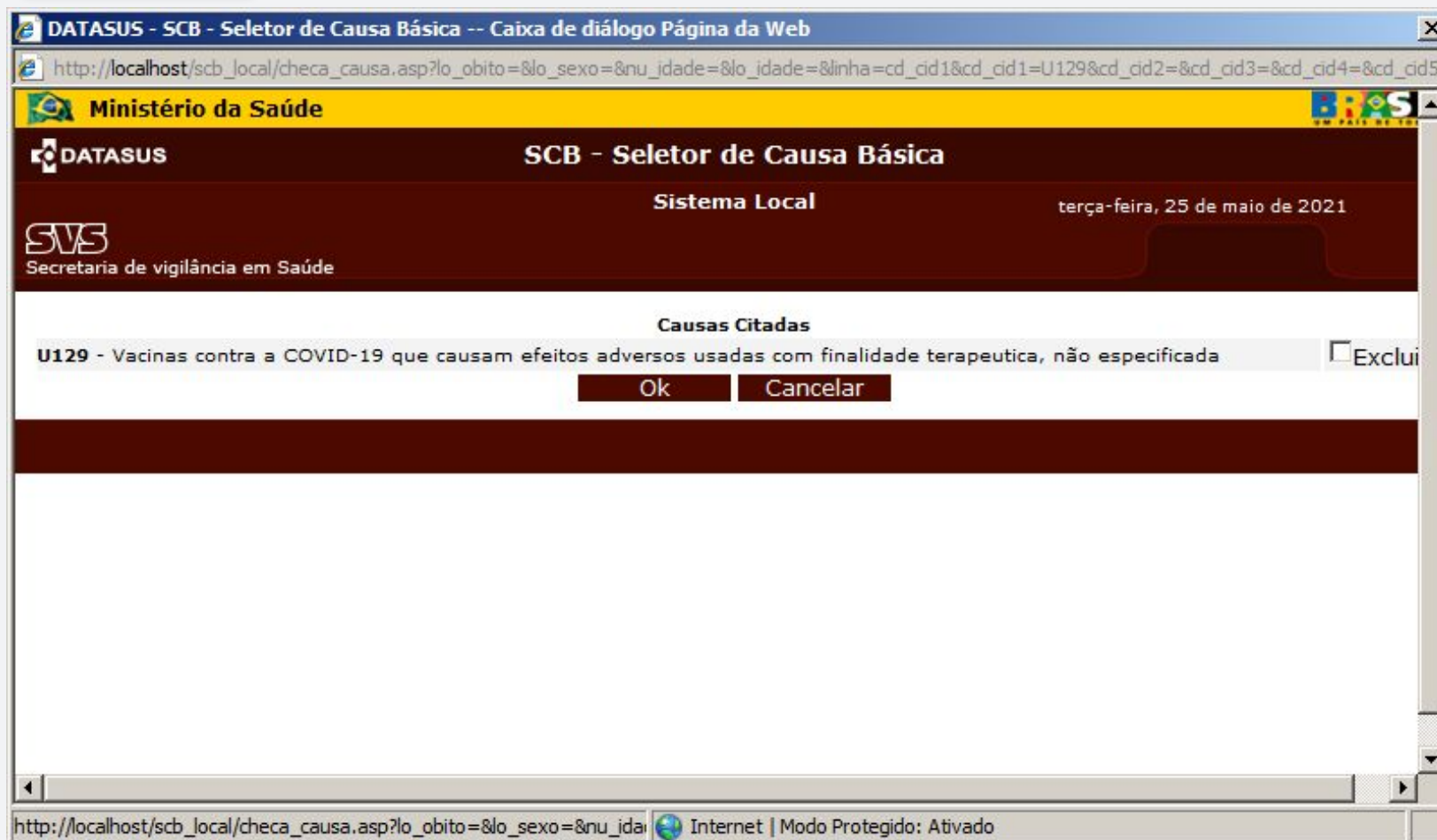

- CID U12.9

Distribuição da Atualização

Estará disponível no FTP que os estados utilizam, amanhã, na pasta **SIM >> ATUALIZACAO 3.4**

Os estados deverão se programar para realizar a distribuição para os seus municípios

Caroline Tonietto

Coordenação Geral de Informações e Análise Epidemiológica
Departamento de Análise em Saúde e Vigilância de Doenças não
Transmissíveis Secretaria de Vigilância em Saúde
Ministério da Saúde

Relatório de qualidade dos dados do Sistema de Informações sobre Mortalidade no contexto da Covid-19

Secretaria de Vigilância
em Saúde - SVS | Ministério
da Saúde

DISQUE
SAÚDE
136

SUS+

MINISTÉRIO DA
SAÚDE

PÁTRIA AMADA
BRASIL
GOVERNO FEDERAL

Método para revisão registros com códigos para Covid-19

01

Exportação e Seleção dos Registros

- Programa de Importação e Exportação de dados SIM
- Seleção dos dados da COVID-19 utilizando o TabWin (SQL)

02

Classificação dos registros (TP_ANALISE)

- Classificação dos registros de acordo com causa básica e menções no atestado

03

Disseminação do resultado

- Separado planilhas por UF de instalação
- Disponibilização via FTP de cada estado
- E-mail com orientações de reclassificação

Classificação para revisão dos registros com códigos para Covid-19

❑ **Codificação SEM inconsistências**

- ❑ Codificação Caus Básica B34.2 e atestado B34.2 U07.1
- ❑ Codificação Caus Básica B34.2 e atestado B34.2 U07.2
- ❑ Registros com outras Causas Básicas e mencionado (B34.2,U07.1,U07.2 ou U04.9)

❑ **Codificação COM inconsistências**

❑ **Causa Básica B34.2**

- ❑ Registros com Causa Básica B34.2 e menção dos códigos B34.2 U04.9 na mesma linha, **sem o U07.1 ou U07.2**
- ❑ Registros com Causa Básica B34.2, **sem menção dos códigos U07.1 ou U07.2**
- ❑ Registros com Causa Básica B34.2, com menção da codificação **B34.2 U07.1 e B34.2 U07.2** no atestado
- ❑ Registros com Causa Básica B34.2, com menção do código B34.2 e código U07.1 ou U07.2 **alocado em outra posição ou sem espaço**
- ❑ Registros com Causa Básica B34.2, com menção do código **U04.9 em linhas distintas e sem os códigos U07.1 e U07.2**

❑ **Causa Básica com CIDs inválidos**

- ❑ Registros com Causa U04.9 ou U04 **COM menção do código B34.2 ou U07.1 ou U07.2**
- ❑ Registros com Causa U04.9 ou U04 **COM menção do código J98.8**
- ❑ Registros com Causa U04.9 ou U04 **SEM menção do código B34.2 ou do código J98.8**
- ❑ Registro com Causa Básica **B34**
- ❑ Registro com Causa Básica **U07.1**
- ❑ Registro com Causa Básica **U07.2**
- ❑ Registros com Causa **U07.9 ou U07.4 ou U07.3**

Últimos Resultados - Revisão registros com códigos para Covid-19

Total de registros com Inconsistências
58.279

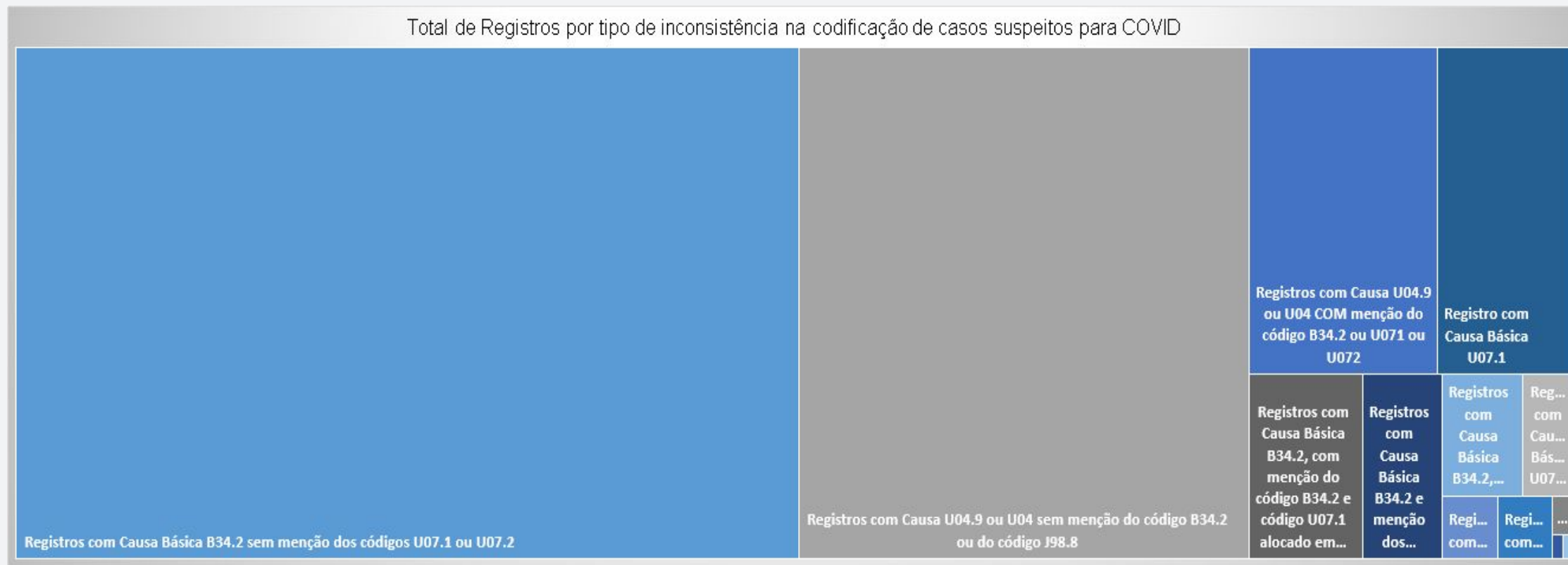

Principais inconsistências

- Registros com Causa Básica B34.2 sem menção dos códigos U07.1 ou U07.2 29.314
- Registros com Causa U04.9 ou U04 sem menção do código B34.2 U07.1 ou U07.2 ou do código J98.8 16.858
- Registros com Causa U04.9 ou U04 COM menção do código B34.2 ou U07.1 ou U07.2 4.514

Últimos Resultados - Revisão registros com códigos para Covid-19

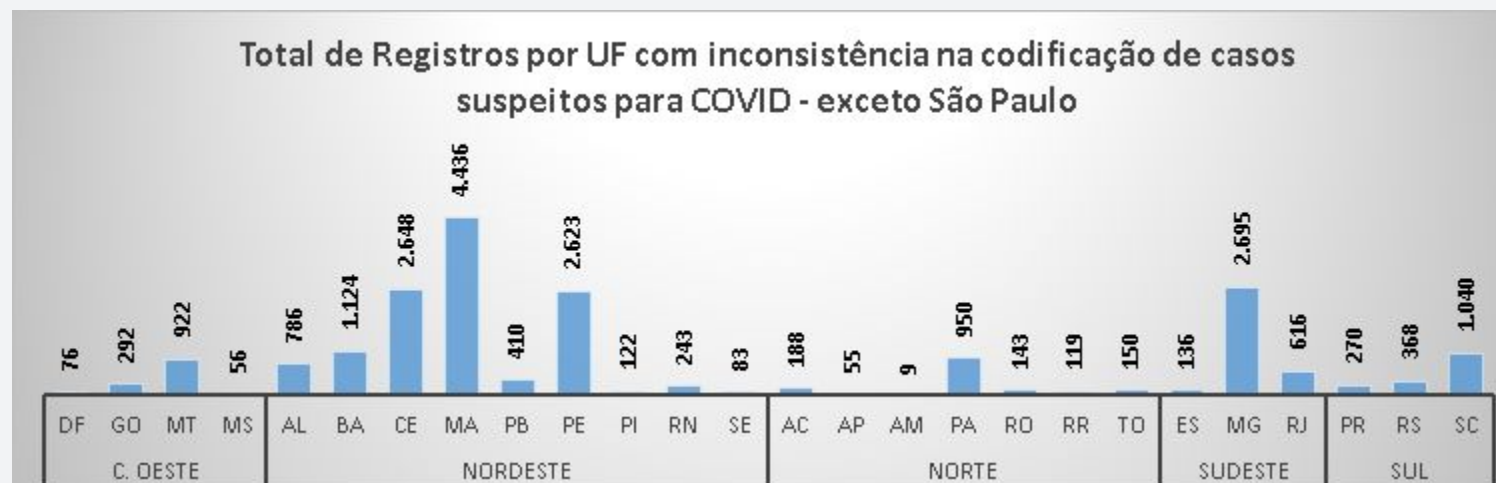

Informes

Secretaria de Vigilância
em Saúde - SVS | Ministério
da Saúde

DISQUE
SAÚDE
136

SUS+

MINISTÉRIO DA
SAÚDE

PÁTRIA AMADA
BRASIL
GOVERNO FEDERAL

Informes

→ Notas atualizadas

- ◆ Codificação das causas de morte com menção da síndrome inflamatória multissistêmica pediátrica no contexto da doença causada pelo Coronavírus (Covid-19)
- ◆ Orientações sobre novos códigos de emergência para as causas de morte relacionadas a condições que ocorrem no contexto da covid-19
- ◆ Orientações para o preenchimento e fluxo da Declaração de Óbito no contexto dos eventos adversos às vacinas contra Covid-19

→ Cadastro codificador

- ◆ Realizar atualização do módulo
- ◆ Atualização do codificadores

Informes

→ Webinar - Câmara Técnica Assessora para Gestão da Família de Classificações Internacionais

◆ Reserve a data: 18/06/2021

→ Repositório

Codificação de morte materna em mulheres com aids

- Para os óbitos de mulheres com aids, ocorridos durante o período gravídico-puerperal e confirmado que foram resultantes de complicações agravadas pelos efeitos fisiológicos da gravidez:
- ◆ Codificar **098.7** (doença pelo vírus da imunodeficiência humana/HIV complicando gravidez, parto e ou puerpério)

ÓBITO DE MULHER EM IDADE FÉRTIL

37 A morte ocorreu

1 Na gravidez 3 No abortamento 5 De 43 dias a 1 ano após o término da gestação Ignorado 9

2 No parto 4 Até 42 dias após o término da gestação 8 Não ocorreu nestes períodos

38 Recebeu assist. médica durante a doença que ocasionou a morte?

1 Sim 2 Não 9 Ignorado

39 Necrópsia?

1 Sim 2 Não 9 Ignorado

40 CAUSAS DA MORTE

PARTE I

Doença ou estado mórbido que causou diretamente a morte.

CAUSAS ANTECEDENTES

Estados mórbidos, se existirem, que produziram a causa acima registrada, mencionando-se em último lugar a causa básica.

ANOTE SOMENTE UM DIAGNÓSTICO POR LINHA

	Tempo aproximado entre o início da doença e a morte	CID
a Desidratação Devido ou como consequência de:		E86
b Gastroenterite Devido ou como consequência de:		A09
c Aids Devido ou como consequência de:		098.7
d		

PARTE II

Outras condições significativas que contribuíram para a morte, e que não entraram, porém, na cadeia acima.

CB: PG (098.7)

Condições e causas do óbito

Dúvidas técnicas sobre instalação e atualização

gabriel.francisco@saude.gov.br
francinara.almeida@saude.gov.br
suportesim.sinasc@saude.gov.br

brfic@saude.gov.br

Secretaria de Vigilância
em Saúde - SVS | Ministério
da Saúde

DISQUE
SAÚDE
136



MINISTÉRIO DA
SAÚDE

